



臺北醫學大學
TAIPEI MEDICAL UNIVERSITY

108 學年度 運動績優學生單獨招生簡章

經本校 108.01.23 招生委員會第四次試務會議通過
臺北醫學大學教務處招生組彙編
校址：11031 臺北市信義區吳興街 250 號
電話：(02) 2736-1661 分機 2142
傳真：(02) 2377-4153
網址：<http://www.tmu.edu.tw>

目 錄

諮詢服務一覽表.....	1
臺北醫學大學 108 學年度運動績優學生單獨招生重要日程表	2
108 學年度運動績優學生單獨招生網路報名作業流程及注意事項	3
壹、修業年限.....	4
貳、報考資格.....	4
參、報名手續及流程說明	4
肆、報名注意事項.....	8
伍、繳交資料.....	9
陸、公告術科考試及面試地點	9
柒、術科考試及面試日期	9
捌、錄取標準.....	9
玖、成績複查.....	10
拾、榜單公告.....	10
拾壹、考生申訴處理.....	10
拾貳、正取生網路報到及備取生就讀意願登記	11
拾參、附註.....	11
拾肆、臺北醫學大學 108 學年度學生學雜費收費標準	11
拾伍、臺北醫學大學校區資訊	12
拾陸、各學系招生名額及各相關報考規定	12
附錄一：入學大學同等學力認定標準(摘錄).....	13
附錄二：臺北醫學大學大學部考生個人資料提供告知暨同意書	15
附錄三：報名費繳費方式說明	17
附錄四：報考繳驗文件說明	18
附錄五：術科成績給分量表	19
附件一：臺北醫學大學招生考試報名費退款申請表	20
附件二：臺北醫學大學境外學歷切結書	21
附件三：臺北醫學大學放棄入學切結書	21

諮詢服務一覽表

校本部校址：11031 臺北市信義區吳興街 250 號； 大安校區校址：10675 臺北市大安區基隆路二段 172-1 號 總機代表號：(02)2736-1661(校本部)；(02)6638-2736(大安校區) 官網： http://www.tmu.edu.tw		
詢問招生項目	承辦單位	分 機
報名、考試、榜單公告 及相關招生問題	教務處招生組	2142
術科考試問題	體育事務處	2275
其他詢問項目	承辦單位	分 機
報 到 登 記	教務處註冊組	2116
註 冊		
學雜費繳費	總務處出納組	2332
學雜費減免	學生事務處生活輔導組	2212
就 學 貸 款		
住 宿	學生事務處生活輔導組	2907
招生學系	網址	分 機
高齡健康管理學系	http://oldcare.tmu.edu.tw	6338/陳先生
醫務管理學系	http://hca.tmu.edu.tw	大安校區 分機 1000/蘇小姐

※洽詢電話請於週一至週五上班時間來電(9:00-18:00，午休時間12:00-13:30)。

臺北醫學大學 108 學年度運動績優學生 單獨招生重要日程表

項 目	日 期
簡 章 公 告	108.01.25(週五)起
網 路 報 名	108.02.15(週五)09:00 起~108.02.19(週二)18:00 止
寄 繳 資 料 期 限	108.02.19 (週二) (限時掛號郵戳為憑) 欲親自送件者，請於上班時間內(週一至週五 09:00~18:00)送至本校教務處招生組，若要親送最後送達截止時間為108.02.19(週二)18:00 前。
公告術科考試及面試地點 (自行下載准考證)	108.02.27(週三)
術科考試及面試日期	108.03.09(週六) (請務必攜帶准考證及附有照片之身分證件正本)
寄 發 總 成 績	108.03.11(週一)
複 查 總 成 績 截 止 日	108.03.13(週三) 親送請於 108.03.13(週三)18:00 前送達或以報值限時掛號郵寄(以郵戳為憑)，提出書面申請。
放 榜 日 期 寄 發 錄 取 通 知	108.03.15(週五)
正取生網路報到、備取生 就讀意願登記	108.03.15(週五)10:00~108.03.21(週四)17:00 止
備 取 生 遞 補 公 告	108.03.22(週五)
報到後放棄入學截止日	108.06.28(週五)17:00 止(傳真或親送)
備 取 生 遞 補 截 止 日	108.07.01(週一)

※本表日期如有異動，以本校網站公佈及相關通知為準。

108學年度運動績優學生單獨招生 網路報名作業流程及注意事項

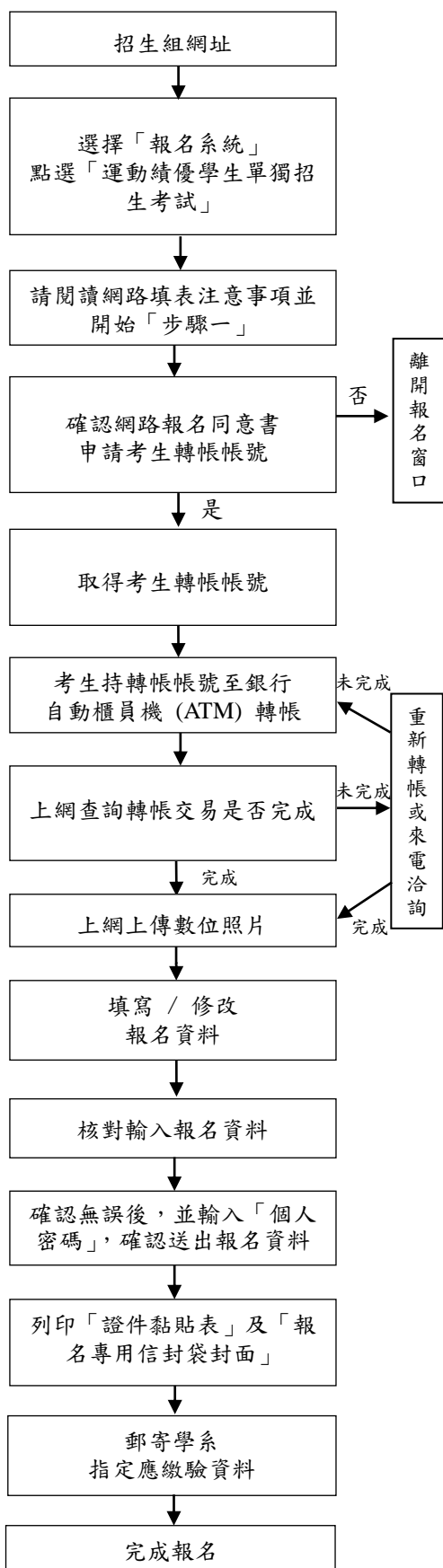

- 請輸入網址 <http://aca.tmu.edu.tw>
- 「網路報名系統」開放日期 108.02.15(週五)上午 09:00 起 ~108.02.19(週二)18:00 止，期間 24 小時開放；惟 108.02.19(週二)至 18:00 截止。
- 最後取得報名轉帳虛擬帳號為 108.02.19(週二)15:00 止，請考生務必於 108.02.19(週二)16:30 前完成轉帳。
- 請仔細確認報考資格，若資格不符請勿報名。若對報考資格方面有疑慮時，請電話洽詢(02)2736-1661 分機 2142 詢問。
- 請填寫報考人姓名、身分證字號、聯絡電話、手機號碼、Email 及學系志願排序，並設定「個人密碼」，「個人密碼」請牢記，俾利日後查詢報名結果、成績等相關訊息。
- 請記下考生轉帳帳號，於轉帳時輸入。
- 考生轉帳帳號限個人使用，請勿提供他人轉帳，以免影響自己的權益。
- 請參閱簡章第 17 頁附錄三之報名費繳費方式說明。
- 請於轉帳完成 40 分鐘後登入「招生報名系統」查詢。
- 查詢後若顯示「ATM 尚未入帳」，請重新轉帳或來電洽詢，(02)2736-1661 分機 2142。
- 請參閱簡章第 6 頁步驟三之說明。
- 填寫報名資料：1.請先檢查學系志願排序、身分別是否有誤。
2.請依畫面指示填寫報名資料。
- 報名資料若有需造字的文字，請於網路輸入時以全型「*」符號代替，並於輸出之「報名信封袋封面」上用紅筆註記正確文字。
- 報名截止或報名資料經確認後，即無法修改報名資料，為顧及考生權益，請仔細謹慎填寫。
- 資料經「確認」送出後，無法變更內容，請考生審慎檢查後，再將資料送出。
- 於顯示的報名資料頁中按下「資料無誤，送出」按鈕，並下載列印「證件黏貼表」及「報名專用信封袋封面」，同時將封面黏貼於 B4 大型信封上。
- 請用迴紋針依「報名專用信封袋封面」上之繳驗資料欄順序裝好放入信封裡寄至本校教務處招生組。
- 請於 108.02.19(週二)前以限時掛號郵戳為憑，將資料袋寄至本校教務處招生組，逾期視同未完成報名手續且取消報考資格。

108 學年度運動績優學生單獨招生簡章

壹、修業年限

招生學系之修業年限皆為四年，至多得延長二年。

貳、報考資格 (須同時符合下列一至三項資格者，方得報考)

- 一、凡國內外公立或已立案之私立高級中等學校、高級職業學校以上畢業(含應屆畢業生)或符合「入學大學同等學力認定標準」第二條規定之資格者(如附錄一，本簡章第13頁)。
- 二、須參加大學入學考試中心近兩學年度(107或108學年度)任一次學科能力測驗。
- 三、符合下列運動績優資格之一者：
 - (一)具備教育部「中等以上學校運動成績優良學生升學輔導辦法」中之甄審、甄試資格者。
 - (二)曾代表國家參加國際層級之運動競賽，並持有證明者。
 - (三)曾參加全國運動會、全民運動會、全國中等學校運動會、全國原住民運動會、全國身心障礙運動會，並持有證明者。
 - (四)曾參加經教育部體育署核定之運動聯賽、全國單項運動協會舉辦之全國性單項運動錦標賽，並持有證明者。
 - (五)曾任高中職學校運動代表隊一年以上，且曾參加縣市級以上運動競賽，並持有證明、參賽紀錄者。
 - (六)高級中等學校體育班畢業生，並持有證明者。

參、報名手續及流程說明

一、報名方式：**一律採網路報名**，恕不受理現場報名。

(網路填表，並**親送**或以**限時掛號郵戳為憑郵寄**報名相關資料)
若對報名系統操作有疑慮時，請電洽(02)2736-1661分機2142

二、報名日期：108.02.15(週五)上午9:00起至108.02.19(週二)下午18:00止。

報名期間系統24小時開放，惟108.02.19(週二)截至下午18:00止(逾期恕不受理)。

★重要時間提醒：

內 容	時 間
報名系統於報名時間 24 小時開放，惟108.02.19(週二)截至 18:00 止。	108.02.15(週五)09:00 起
最後取得報名轉帳虛擬帳號時間，逾時不得以任何理由補申請。	108.02.19(週二)15:00 止
為有充裕時間上網填寫及修改資料，務必於該時間前完成繳費。	108.02.19(週二)16:30 前
報名系統關閉，請於該時間前完成填寫、確認及送出報名資料。	108.02.19(週二)18:00 止
親送報名資料至教務處招生組或以限時掛號寄出，並以截止日郵戳為憑。	上班時間為週一至週五 09:00~18:00； 最後截止時間為 108.02.19(週二)18:00 止

★為避免網路壅塞及操作不熟悉，請儘早上網報名、ATM繳費、上傳數位照片、填寫報名資料及列印報名信封袋封面，逾期概不受理或補辦。

三、報名費用：新臺幣\$2,060元整(含郵資60元)。

四、報名流程及說明：

步驟一：取得報名轉帳虛擬帳號 → 步驟二：繳交報名費 →
步驟三：上網上傳數位相片 → 步驟四：網路報名表輸入及確認 →
步驟五：列印證件黏貼表及報名信封袋封面 → 步驟六：裝寄報名資料
→ 完成報名

★完成步驟一～六，方為完成報名作業手續，若有任一項未完成，視同未完成報名。

★取得帳號前，請先閱讀個人資料保護法之相關規定(如附錄二，本簡章第15頁)，瞭解並同意授權本校運用。

步驟一：取得報名轉帳虛擬帳號

說明：1.報名轉帳虛擬帳號，乃是考生輸入身分證字號後所產生之一組號碼(共14碼)，每人的帳號均不同，勿轉借提供他人使用，以免影響自己權益。

- 2.報名網址：<http://aca.tmu.edu.tw>，點選『招生組』→選擇『報名系統』點選『運動績優學生單獨招生考試』，依畫面說明進行報名作業。
- 3.請考生自行審慎確認報考資格，資格不符請勿報名，報名後經審驗發現資格不符者，取消其考試資格，所繳報名費及資料亦不退還。

步驟二：繳交報名費：

說明：1.報名費新臺幣\$2,060元整(含郵資60元)。

- (1) 報名費一經繳納不得申請退費。若於報名後，符合退費規定須退費者，務必於報名截止之次日起10天內提出申請，經核准後方可退費，逾期恕不受理。
- (2) 低收入戶、中低收入戶或特殊境遇家庭之考生，請先繳全額報名費，於報名截止之次日起10天內檢附下列文件郵寄至本校招生組辦理退費，逾期恕不受理。
 - (A)縣市政府或鄉、鎮(區)公所開立之低收入戶或中低收入戶證明影本(一般里、鄰長核發之清寒證明證件等，概不予受理)或特殊境遇家庭證明影本。
 - (B)戶口名簿或戶籍謄本影本(須證明考生與該低收入戶或中低收入戶為子女關係)。
 - (C)繳費明細表影本(ATM之交易明細表)。
 - (D)考生本人之銀行或郵局存簿正面影本。
 - (E)退款申請表(附件一，本簡章第20頁)。

★特殊境遇家庭之考生請於申請表內勾選其他，並於說明處備註。

- 2.繳費期間：108.02.15(週五)上午09:00起至108.02.19(週二)下午16:30止，**為有充裕時間上網填寫及修改資料，務必於108.02.19(週二)下午15:00前取得報名轉帳虛擬帳號，並於108.02.19(週二)下午16:30前完成繳費。**

3.繳費方式：請參閱「報名費繳費方式說明」(附錄三，本簡章第17頁)。考生須先上網登錄基本資料並取得虛擬帳號，憑虛擬帳號可使用以下其中一項方式進行繳款。

(1) 持金融卡至金融機構自動櫃員機(ATM)轉帳繳款者，請先確認金融卡是否具有轉帳功能再進行轉帳繳款。虛擬轉帳帳號為網路報名系統自動產生之14碼帳號。繳費完成後，請確認交易明細表，若「交易金額」及「手續費」欄沒有扣款紀錄，即表示轉帳未成功，請重新操作。

(2) 銀行臨櫃繳費

★臨櫃繳費請注意銀行作業時效，請盡量避免使用郵局匯款。

收款銀行	土地銀行信義分行
銀行戶名	財團法人臺北醫學大學
匯款帳號	報名系統申請之虛擬轉帳帳號(共14碼)
金額	新臺幣\$2,060元

4.退費規定：

(1) 合乎低收入戶、中低收入戶或特殊境遇家庭者請檢具相關資料，可退全額報名費新臺幣\$2,000元(不含郵資)。

(2) 溢繳報名費：指不確定轉帳是否成功，又再次重覆繳費者，可退溢繳之全額報名費及郵資60元。

(3) 在報名期限內已繳費，但未完成報名手續(完成報名手續認定請參閱本簡章第3頁之網路報名作業流程)，可退半額報名費及郵資60元。

(4) 以上退費規定，務必於報名截止之次日起10天內檢附相關文件郵寄至本校教務處招生組辦理退費，逾期恕不受理。

步驟三：上傳數位相片

說明：1.最近一年內2吋脫帽半身正面相片，該相片乃錄取後製作學生證之用。(請勿上傳生活照)

2.轉帳完成後40分鐘，確認報名費已入帳後，請由報名網址<http://aca.tmu.edu.tw>，點選『招生組』→選擇『報名系統』點選『運動績優學生單獨招生考試』→選擇步驟三『上傳數位相片』。

3.相片格式如下：

(1) 一年內所拍攝。

(2) 不得配戴深色鏡片眼鏡。

(3) 不得使用生活照或合成相片。

(4) 彩色或黑白不拘，惟背景須為白色或淺色。

(5) 人像須脫帽、五官面貌清晰、正面之『大頭照』。

(6) 其像素不得少於450×600 pixels(寬×高)、掃描器掃描之解析度不得低於300dpi，最高解析度建議不超過500dpi。

(7) 只接受jpg或jpeg格式檔案上傳，請注意副檔名是否為.jpg或.jpeg，其檔案大小介於500K~2M之間。

(8) 符合內政部公告之國民身分證相片規格，亦予採用。

★於報名時上傳數位相片有問題者，請電話洽詢(02)2736-1661分機2142。

步驟四：網路報名表輸入及確認

說明：1.完成『上傳數位相片』後，點選步驟四『網路報名表輸入』→依畫面說明填寫資料。

2.資料輸入完成確認無誤後請按『報名資料確認』，頁面上將會顯示『網路報名登錄完成』，再點選『確定』，本系統將會自動以E-mail方式通知其報名資料登錄完成(請考生務必輸入正確之E-mail電子郵件信箱)。

3.報名資料一經確認送出後不得再修改，若不慎將基本資料輸入錯誤，請用紅筆更正輸入錯誤處再寄出或E-mail至pyc127@tmu.edu.tw告知欲修正之處，唯報名學系志願序不得以任何理由更改。

★尚未確認報名資料前，考生可自行修改報名資料；一旦按下『確認』鍵送出資料後，則無法再自行變更報名資料，若有任何疑問，請電話洽詢(02)2736-1661分機2142。

4.網路報名表填寫及勾選應繳驗之資料，若與寄回資料不符合時，概以寄回書面紙本資料項目為準。

步驟五：列印證件黏貼表及報名信封袋封面

說明：1.電腦作業系統須為 Windows2000 以上，若無法列印請電話洽詢(02)2736-1661 分機 2142。

2.證件黏貼表：以A4紙列印，貼妥報考資格學歷(力)證件影本(如：蓋有註冊章之學生證正、反面影本或在學證明)及國民身分證正反面影本(請整齊浮貼)。

3.報名所需附件表格置於『報名系統』中之『資料下載』區，請考生自行下載列印。

4.報名專用信封袋封面：以A4紙列印，黏貼於自備之B4大型信封上；為維護個人資料安全，信封袋封面之考生姓名不顯示全名。

步驟六：裝寄報名資料

說明：1.將報名相關資料依報名信封袋上之順序，由上而下整理齊全，用迴紋針夾妥平放裝入報名信封袋內(請勿裝訂成冊)。

2.寄繳資料期限：108.02.15(週五)~108.02.19(週二)止(限時掛號郵戳為憑，若欲親送者，請於108.02.19(週二)18:00前送達本校招生組)。

3.資料收件方式：

(1) 郵寄者(含民間郵務公司或快遞，如宅配通、宅急便等)，請以限時掛號，寄至11031臺北市信義區吳興街250號「臺北醫學大學教務處招生組」，逾期恕不受理，若以平信或普通掛號寄發生遺失或遲誤致無法報名者，由考生自行負責。

(2) 自行送件者，請於上班時間內週一至週五09:00~18:00並於108.02.19(週二)18:00前送達本校教務處招生組(醫學綜合大樓後棟四樓)登錄收件，收件時不予審核資格，逾期恕不受理。

4.報名時所繳交之各項表件及資料，無論錄取與否一律不予退還，重要資料請務必自行影印留存。

肆、報名注意事項

- 一、報名參加本校運動績優單獨招生之考生，即視為同意授權本校依「個人資料保護法」之規範，報名考生所提供之資料僅作為招生、報考之學系聯繫、後續資料統計及至本校報到註冊作業等校內行政相關用途之處理與利用；非取得您的同意或其他法令之特別規定，本校不會任意將資料揭露於第三人或非上述之其他用途，相關事項請參閱本簡章第15頁附錄二「臺北醫學大學大學部考生個人資料提供告知暨同意書」。
- 二、考生繳交之表件若未於108.02.19(週二)前郵寄(限時掛號郵戳為憑)或親自送達本校教務處招生組，視同未完成報名手續(請詳閱本簡章第7頁步驟六之說明)；如未依規定繳齊所需資料以致影響考試者，其責任概由考生自行負責。
- 三、考生可於108.02.18(週一)15:00起上網查詢報名資料袋寄達與否。
- 四、考生輸入報名資料之聯絡電話(含行動電話)及E-mail是聯絡各種事項之工具，請務必登錄正確；通訊地址請輸入108.09.27(週五)前限時掛號函件可收件地址，此通訊地址乃寄發各項資料用，應清楚無誤，以免因無法聯絡或投遞而致權益受損。
★考生請避免以學校或學校宿舍為收件地址。
- 五、考生完成轉帳，但未於報名期間內上網完成報名確認手續，報名結束後不得以任何理由補辦手續，但得申請退半額報名費。
- 六、考生錄取後，經查驗為報考資格不符者，所繳交之報名費不予退還外並取消錄取資格。
- 七、面試名單、錄取名單及報到情形之公布，將以考生全名公告。經錄取後，基於註冊及學籍之需要，考生個人資料將轉交教務處註冊組學籍管理單位。
- 八、警官學校畢業生報名時，須繳交服務期滿或主管機關同意報考證明(須由內政部出具證明，連同服務機關離職證明書一併繳驗)。
- 九、在營預官或常備兵報名時，須繳交權責單位出具註冊前可以退伍之證明，方准報考；否則錄取後不得入學，亦不得以任何理由申請保留入學資格。
- 十、現役軍人及軍事機關現職人員報名時，除繳驗學力證件及軍人身分補給證外，並應繳交國防部(各總司令)同意報考證明文件，或能於108.08.30(週五)前退伍且持有少將以上主管證明者，始得報考。
- 十一、持境外學歷報考者：
 1. 持教育部採認之國外高級中學學校學歷報考者，應符合「大學辦理國外學歷採認辦法」之規定，檢覈相關證明文件(如附錄四，本簡章第18頁)，並填寫繳交境外學歷切結書(附件二，本簡章第21頁)。
 2. 持教育部認可之大陸地區高級中學學校學歷報考者，應符合「大陸地區學歷採認辦法」之規定，檢覈相關證明文件(如附錄四，本簡章第18頁)，並填寫繳交境外學歷切結書(附件二，本簡章第21頁)。

3. 持香港或澳門學歷報考者，應符合「香港澳門學歷檢覈及採認辦法」之規定，檢覈相關證明文件(如附錄四，本簡章第18頁)，並填寫繳交境外學歷切結書(附件二，本簡章第21頁)。

錄取生其國外、香港澳門或大陸等學歷經查驗、查證後，若不符規定者，未入學者取消錄取資格，已入學者開除學籍，且不核發任何學歷證件。

- 十二、前述具特殊身分之各類考生報考，除應符合本校報考資格之規定外，並應自行依有關法令規定辦理，如未經所屬管轄機關許可，自行以一般生身分報考，錄取後如發生無法就讀問題，一切後果由考生自行負責，且不得以前項身份為由申請保留入學資格。

- 十三、考生所填寫或繳驗之報名資料，如有不實或偽造、假冒、塗改等情事，一經查明，即開除學籍，亦不發給任何修業證明。如畢業後始發覺，則勒令繳銷畢業證明，並公告取消畢業資格，上述行為如係有刑責或損及他人權益者，本校不負驗證責任。

伍、繳交資料

請詳閱本簡章第12頁各學系招生名額及相關報考規定之「報名時必繳證件」欄位說明及第18頁附錄四「報考繳驗文件說明」。

陸、公告術科考試及面試地點(自行下載准考证)

- 一、術科考試及面試地點統一於108.02.27(週三)於招生組網頁公告，請至本校教務處網址：<http://aca.tmu.edu.tw>，點選『招生組』→選擇『最新消息』。
- 二、網路下載准考证：請至本校教務處網址：<http://aca.tmu.edu.tw>，點選『招生組』→選擇『報名系統』點選『運動績優學生單獨招生考試』→於『資訊服務』項目下點選『網路下載准考证』，**自行以A4紙列印准考证，本校不另寄發准考证。**

★准考证列印有問題時請洽詢：(02)2736-1661分機2142。

柒、術科考試及面試日期

術科考試及面試日期：108.03.09(週六)；**請務必攜帶自行下載之准考证及附有照片之身分證件正本應試**，並依規定時間準時報到。

★未依規定攜帶准考证及附有照片之身分證件，而無法進行應試，由考生自行負責。

捌、錄取標準

- 一、本校招生委員會決定最低錄取標準後，依招生名額錄取正取生，得酌列備取生；若成績未達最低錄取標準時，得不足額錄取。
- 二、應考項目如有一科零分或缺考者，不予錄取。
- 三、成績總分相同時，依序以術科考試成績、面試成績、模擬比賽成績進行評比，分數較高者優先錄取。同分參酌至最後順序評比之分數完全相同者，則增額錄取。
- 四、正取生與備取生皆按學生總成績排序錄取與報到。正取生依選填志願序錄取，已錄取為正取生者若有另一志願則不再進行成績評比及分發；備取生分發原則以先有遞補名額之學系為準，若有另一志願者則不再具有分發資格。

玖、成績複查

- 一、申請期限：一律以書面申請，餘概不受理。請於108.03.13(週三)18:00前親自送達或以報值限時掛號郵寄(以郵戳為憑)提出書面申請，逾期恕不受理。
- 二、申請手續：
 - (一)填具申請表(附印於成績通知單內)，註明申請複查科目及原因簡述。
 - (二)檢附原成績通知單正本(影本不予受理)及複查工本費。
 - (三)請另附貼足郵資之掛號回郵信封一個(填妥收件人姓名、郵遞區號、地址)。
 - (四)以報值限時掛號逕寄11031臺北市信義區吳興街250號「臺北醫學大學教務處招生組」收，信封上註明「運動績優單獨招生考試查分函件」。
- 三、查分規費：每項目新台幣100元，連同申請表以報值限時掛號郵寄至本校教務處招生組(郵票拒收)。
- 四、查分結果如發現有錯誤，即按正確之分數更正。
- 五、申請成績複查以一次為限；不得要求重新評閱、提供參考答案、閱覽、複印試卷或其他有關資料。
- 六、未錄取考生經複查結果其實際成績已達錄取標準者，即予補登錄取。
- 七、已錄取之考生，經複查發現該科成績或總分低於錄取標準時，即取消其錄取資格，該生不得異議。

拾、榜單公告

- 一、榜單公告日期：108.03.15(週五)。
- 二、公告方式：採網路公告，不再張貼紙本榜單，考生若於放榜七日內未收到錄取通知單，請與本校教務處招生組聯絡，電話：(02) 2736-1661分機2142，唯不受理人工電話查榜。
榜單公告網址：<http://aca.tmu.edu.tw>→點選『招生組』→選擇『榜單公告』。

拾壹、考生申訴處理

- 一、申訴範圍：考生對於招生相關事宜認為有導致損及個人權益者，經由行政作業處理後仍無法解決者，得向招生委員會提出申請，唯對考試成績之評分不得提出申訴。
- 二、申訴處理程序：
 - (一)考生申訴應於放榜日之次日起10日內(郵戳為憑)，以書面方式向招生委員會提出申訴。
 - (二)申訴書應詳細記載申請人姓名、准考證號碼、報考學系、住址、申訴之事實及理由；檢附有關文件或證據。
 - (三)本招生委員會於收件後，除應不受理或中止評議情形，逕行通知申訴人外，應於次日起30日內作成評議決定書。
 - (四)評議決定書呈主任委員核備後，即送達申訴人，申訴人如有不服，於評議決定書送達次日起20日內向教育部提起訴願，但同案以一次為限。訴願時應檢附本會正式答覆書。
★ 考生未經本會申訴途徑直接向教育部提出訴願者，將依前項之申訴程序處理。
- 三、若考生對於招生考試相關事宜有任何疑義或糾紛時，悉依簡章規定辦理，簡章若有未載明之事項，則依招生委員會決議處理之。

拾貳、正取生網路報到及備取生就讀意願登記

一、正取生網路報到及備取生就讀意願登記期限：

自108年03月15日(週五)上午10時至108年03月21日(週四)下午5時止。

二、凡有意願就讀本校之正取生及備取生，皆應以本簡章規定時程上網辦理網路報到及就讀意願登記手續，逾期逾時者，視同放棄錄取或遞補資格，事後不得以任何理由要求補報到或登記。

三、報到、登記方式：

1. 網址：<http://aca.tmu.edu.tw>

2. 點選【註冊組】→點選【正備取生報到系統】→點選【運動績優學生單獨招生】。

3. 輸入准考證號碼及密碼→點選【參加報到】。

四、備取生遞補公告：

1. 日期：108年03月22日(週五)

2. 正取生於網路報到截止後尚有缺額，則由完成就讀意願登記之備取生依次遞補。

3. 本校將於公佈欄及註冊組網頁「最新消息」公告遞補名單。

◆公佈欄網址：<http://www.tmu.edu.tw>，點選【學生】→點選【公佈欄】。

◆註冊組網址：<http://aca.tmu.edu.tw>，點選【註冊組】。

五、正取生及經遞補公告之備取生於報到、登記後，欲放棄入學資格者，須填妥「臺北醫學大學放棄入學切結書」(如附件三)，在108.06.28(週五)17:00前，於工作日傳真至本校教務處註冊組，傳真後請主動與本組聯繫確認是否傳送成功，逾期逾時不予受理。傳真電話：(02)2736-8712；聯絡電話：(02)27361661分機2116。

拾參、附註

一、如遇不可抗拒情事以致無法如期舉行面試時，本校除於面試前利用新聞媒體公告外，亦於本校招生組最新消息網頁公告相關事宜。

二、修業規範，詳見各學系相關規定。

三、其他未盡事宜，悉依招生相關規定及委員會之決議辦理。

四、如未放棄錄取資格，不得參加當學年度大學個人申請統一分發，以及大學考試入學分發招生與四技二專各聯合登記分發入學招生，違者取消本項招生錄取資格。放棄入學資格手續完成後，不得以任何理由要求撤回，請考生及家長慎重考慮。

拾肆、臺北醫學大學 108 學年度學生學雜費收費標準

相關訊息網址：<http://finance.tmu.edu.tw/downs2/archive.php?class=401>

點選「預算-學雜費徵收標準-107」下載pdf檔。

※108學年度學雜費徵收標準尚未定案，僅列107學年度學雜費徵收標準供參。

拾伍、臺北醫學大學校區資訊

校本部：臺北市信義區吳興街250號 (02)2736-1661

大安校區：臺北市大安區基隆路二段172-1號 (02)6638-2736

拾陸、各學系招生名額及各相關報考規定

運動項目	橄欖球	
	醫務管理學系	高齡健康管理學系
招生名額	3 名	2 名
報考資格	須同時符合下列三項資格： <ol style="list-style-type: none"> 1. 凡國內外公立或已立案之私立高級中等學校、高級職業學校以上畢業(含應屆畢業生)或符合「入學大學同等學力認定標準」第二條(詳見附錄一，本簡章第 13 頁)規定之資格者。 2. 須參加大學入學考試中心近兩學年度(107 或 108 學年度)任一次學科能力測驗。 3. 符合運動績優資格之一者(各項資格如本簡章第 4 頁「報考資格」所述)。 	
報名時必繳證件	<ol style="list-style-type: none"> 1. 國民身分證正、反面影本。 2. 學歷(力)證明影本(持境外學歷報考者，詳見附錄四，本簡章第 18 頁) 3. 大學入學考試中心 107 或 108 學年度學科能力測驗成績單影本。 4. 符合報考資格之歷年運動績優相關證明文件影本。 <p>【註】參加 108 學年度學科能力測驗之考生，因本招生考試報名時學測成績尚未公佈，故考生請於術科考試及面試當日再繳交成績單影本即可，本校也將於報名截止後先行與大學入學考試中心確認考生是否確實參加 108 學年度學科能力測驗。</p>	
考試科目及百分比	<ol style="list-style-type: none"> 1. 術科考試：佔總成績 60%。 2. 面試：佔總成績 40%。 	
考試當日應攜帶之資料	<ol style="list-style-type: none"> 1. 網路下載之准考證及附有照片之身分證件正本。 2. 其他有利審查資料影本一式四份，供面試時使用。 (例如：參與校隊／社團／活動／競賽證明、自傳、推薦信、得獎證明、高中(職)歷年成績單影本等)。 3. 請務必自行攜帶護頭之器具，供術科考試(模擬比賽)時使用，其它護具可視個人需求自備，惟所有配戴之護具皆需符合「國際橄欖球總會最新規則」之規定。 4. 參加 108 學年度學科能力測驗之考生請務必攜帶成績單影本。 	
術科考試及面試日期	108.03.09 (週六)	
術科考試項目及計算方式	<ol style="list-style-type: none"> 1. 10 公尺 4 次折返跑 (25%) 2. 1500 公尺 (25%) 3. 模擬比賽 (50%) 備註：術科成績給分標準詳見附錄五(本簡章第 19 頁)。	
總成績同分參酌順序	<ol style="list-style-type: none"> 1. 術科考試成績 2. 面試成績 3. 模擬比賽成績 	
備註	<ol style="list-style-type: none"> 1. 本校 106 學年度起成立男子橄欖球隊，歡迎有志者踴躍報名。 2. 聯絡電話：(02)2736-1661 分機 2275 楊明達老師 	

附錄一：入學大學同等學力認定標準(摘錄)(民國 106 年 06 月 02 日修正)

第一條：本標準依大學法第二十三條第四項規定訂定之。

第二條：具下列資格之一者，得以同等學力報考大學學士班(不包括二年制學士班)一年級新生入學考試：

一、高級中等學校及進修學校肄業學生有下列情形之一：

(一) 僅未修習規定修業年限最後一年，因故休學、退學或重讀二年以上，持有學校核發之歷年成績單，或附歷年成績單之修業證明書、轉學證明書或休學證明書。

(二) 修滿規定修業年限最後一年之上學期，因故休學或退學一年以上，持有學校核發之歷年成績單，或附歷年成績單之修業證明書、轉學證明書或休學證明書。

(三) 修滿規定年限後，因故未能畢業，持有學校核發之歷年成績單，或附歷年成績單之修業證明書、轉學證明書或休學證明書。

二、五年制專科學校及進修學校肄業學生有下列情形之一：

(一) 修滿三年級下學期後，因故休學或退學一年以上，持有修業證明書、轉學證明書或休學證明書，並檢附歷年成績單。

(二) 修讀四年級或五年級期間，因故休學或退學，或修滿規定年限，因故未能畢業，持有修業證明書、轉學證明書或休學證明書，並檢附歷年成績單。

三、依藝術教育法實施一貫制學制肄業學生，持有修業證明者，依其修業情形屬高級中等學校或五年制專科學校，準用前二款規定。

四、高級中等學校及職業進修(補習)學校或實用技能學程(班)三年級(延教班)結業，持有修(結)業證明書。

五、自學進修學力鑑定考試通過，持有普通型高級中等學校、技術型高級中等學校或專科學校畢業程度學力鑑定通過證書。

六、知識青年士兵學力鑑別考試及格，持有高中程度及格證明書。

七、國軍退除役官兵學力鑑別考試及格，持有高中程度及格證明書。

八、軍中隨營補習教育經考試及格，持有高中學力證明書。

九、下列國家考試及格，持有及格證書：

(一) 公務人員高等考試、普通考試或一等、二等、三等、四等特種考試及格。

(二) 專門職業及技術人員高等考試、普通考試或相當等級之特種考試及格。

十、持大陸高級中等學校肄業文憑，符合大陸地區學歷採認辦法規定，並有第一款所列情形之一。

十一、技能檢定合格，有下列資格之一，持有證書及證明文件：

(一) 取得丙級技術士證或相當於丙級之單一級技術士證後，從事相關工作經驗五年以上。

(二) 取得乙級技術士證或相當於乙級之單一級技術士證後，從事相關工作經驗二年以上。

(三) 取得甲級技術士證或相當於甲級之單一級技術士證。

- 十二、年滿二十二歲，且修習下列不同科目課程累計達四十學分以上，持有學分證明：
- (一) 專科以上學校推廣教育學分班課程。
 - (二) 教育部認可之非正規教育課程。
 - (三) 空中大學選修生選修課程（不包括推廣教育課程）。
 - (四) 職業訓練機構開設經教育部認可之專科以上教育階段職業繼續教育學分課程。
 - (五) 專科以上學校職業繼續教育學分課程。
- 十三、年滿十八歲，且修習下列不同科目課程累計達一百五十學分以上，持有學分證明：
- (一) 職業訓練機構開設經學校主管機關認可之高級中等教育階段職業繼續教育學分課程。
 - (二) 高級中等學校職業繼續教育學分課程。
- 十四、空中大學選修生，修畢四十學分以上(不包括推廣教育課程)，成績及格，持有學分證明書。
- 十五、符合高級中等以下教育階段非學校型態實驗教育實施條例第二十九條第二項規定。

附錄二：臺北醫學大學大學部考生個人資料提供告知暨同意書

臺北醫學大學(以下簡稱本校)依個人資料保護法之相關規定，將對您個人資料進行蒐集、處理或利用，依法告知您以下事項，為保障您的權益，請詳細閱讀本同意書所有內容。當您簽署本同意書時，表示您已閱讀、瞭解並同意接受本同意書之所有內容及其後修改變更規定。若您未滿廿歲，應由您的法定代理人閱讀、瞭解並同意本同意書之所有內容及其後修改變更規定，規範詳述如下：

一、資料來源：本校校級招生委員會、教育部、大學校院招收大陸地區學生聯合招生委員會、臺灣公私立大學校院海外聯合招生委員會、技專校院招生委員會聯合會、大學招生委員會聯合會、衛生福利部、私立醫學校院聯合招考轉學生考試學生委員會。

二、本校為進行蒐集、處理或利用您個人資料之機構。

三、蒐集目的：本校蒐集您個人資料的目的在於進行本校招生考試相關之招生、試務、成績、榜示、資(通)訊與資料庫管理、各項統計調查與分析、錄取後之學生資料管理及完成入學招生考試相關或本校依法設立之法定義務作業使用。

四、蒐集個人資料類別及範圍：

本校所蒐集之考生個人資料分為基本資料及申請特殊應考服務報考兩類試務處理所需資料：

(一) 基本資料：姓名、通訊及戶籍地址、電話號碼、相片、電子郵遞地址、金融機構帳戶、身分證統一編號、護照號碼、性別、出生年月日、出生地、國籍、體檢資料、家庭其他成員之細節、家庭情形、緊急聯絡人、父母國籍家長職業、移民情形、居留證之入出國日等。

(二) 申請特殊應考服務：除上開基本資料外，另加申請特殊應考服務考生(身心障礙考生、突發傷病考生等)所需之殘障手冊號碼、應考人紀錄、健康紀錄。

(三) 影音資料：招生考試需採面試、術科或實作等方式者，本校得以錄音、錄影方式記錄其過程。

五、個人資料使用期間、地區：除法令或中央事業主管單位另有規定辦理考試個人資料保存期限外，以上開蒐集目的完成所需之期間為利用期間；但依法令或法定職務得利用者，不在此限。利用地區不限。

六、個人資料之利用方式及對象：

(一) 利用您的個人資料於本校執行招生試務、錄取、報到、查驗、管理等作業，考生(或家長、監護人、緊急聯絡人)之聯絡，包括執行時所必須進行之各項聯繫及通知、各項公文書、作業文書登載所需之考生基本資料。

(二) 利用您的個人資料於本校內部各項管理所需之登記及聯繫方式登載，包括各項資訊服務所需進行之個人聯繫資料登記，因考生試務所必需之通訊及緊急聯絡名單之建立。

(三) 利用您個人資料於試務公信之必要揭露(榜示)與學術研究及其他有助上開蒐集目的完成之必要方式。

(四) 利用您個人資料於依法令或遵照教育部及主管機關、司法機關依法所為之要求，依其法定職掌調閱與利用時。

(五) 利用您個人資料於申訴處理及成績複查作業。

(六) 利用您個人資料配合辦理各項校務委外機構進行處理、遞送、費用繳納等。

- (七) 申請特殊應考服務考生健康紀錄之相關應考人資料，僅供本校提供應考服務之依據，不作為其他用途。
- 七、本校各項通知(如資格審核、成績、面試、放榜等)之被通知人，大學部未滿二十歲者為法定代理人，法定代理人亦可進行查詢。若您滿二十歲後擬申請變更被通知人為您本人或僅限本人進行查詢，請向教務處招生組提出申請。
- 八、您瞭解此同意書符合個人資料保護法及相關法規要求，具有書面同意本校蒐集、處理及使用您的個人資料之效果，且同意本校留存此同意書，供日後取出查驗。
- 九、考生如未提供真實且正確完整之個人資料，將導致無法進行考試報名、緊急事件無法聯繫、考試成績無法送達等，影響考生考試、後續試務與接受考試服務之權益。
- 十、若您的個人資料有任何異動，請主動檢附相關證明文件送交本校辦理更正，使其保持正確、最新及完整。若您提供錯誤、不實、過時或不完整或具誤導性的資料，將會損及您於本校之各項權益。
- 十一、個人資料之權利及權益：您依法得行使個人資料保護法第3條之個人權利，但因本校執行職務或業務所必須者，本校得拒絕之。權利之行使方式請洽本校各單位聯絡窗口。若因您行使上述權利，而導致權益受損時，本校將不負相關賠償責任。
- 十二、本校保留隨時修改本同意書規範之權利，本校將於修改規範時，將於本校網頁公告修改之事實，不另作個別通知。如果您不同意修改的內容，請主動通知本校，否則將視為您已同意並接受本規範該等增訂或修改內容之拘束。
- 十三、考生得依個資法規定查詢或請求閱覽、製給複製本、補充或更正；請求停止蒐集、處理或利用及請求刪除。考生行使上述權利時，須以書面方式與本校聯絡並檢具身分證明文件向本校招生組辦理(相關聯絡方式請詳見招生簡章)。若申請人不符前述規定，本校得請申請人補充資料，以為憑辦。
- 十四、前條停止蒐集、處理、利用或請求刪除個人資料之請求，不得妨礙本校依法所負之義務。
- 十五、本同意書之解釋與適用，以及本同意書有關之爭議，均應依照中華民國法律予以處理，並以臺灣臺北地方法院為管轄法院。

附錄三：報名費繳費方式說明

- 一、報名費用：新台幣\$2,060 元(含郵資 60 元)。
- 二、繳費日期：108.02.15(週五)上午 09:00 起至 108.02.19(週二)下午 16:30 止，逾
期未繳費者，視同未完成報名手續。
 - ★ 最後取得考生轉帳帳號為 108.02.19(週二)下午 15:00 止，為有充裕時間上
網填寫資料，建議考生於 108.02.19(週二)下午 16:30 前完成 ATM 轉帳，
以利後續填寫報名相關資料。
 - ★ 報名系統關閉時間為 108.02.19(週二)下午 18:00 止。
- 三、繳費方式：請持具轉帳功能之金融卡(不限本人)至金融機構自動櫃員機(ATM)
轉帳繳費(轉帳手續費依各金融機構規定，由轉出帳號者自付)。

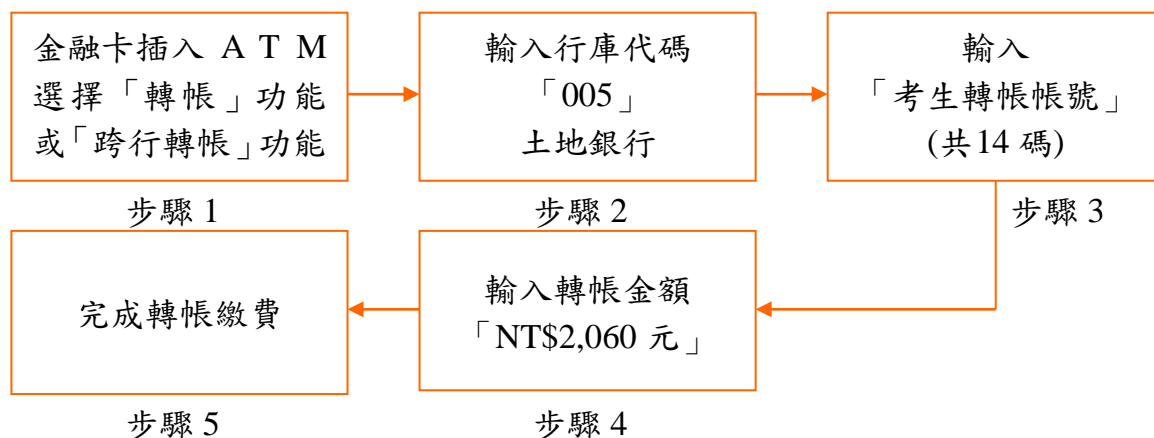

備註：★若利用郵局之自動櫃員機轉帳繳費，金融卡插入 ATM 後請選擇「跨行轉帳」功能，再選擇「非約定帳號」，之後輸入行庫代號 005、報名費繳費帳號及轉帳金額，即可轉帳成功。

★銀行臨櫃繳費

臨櫃繳費請注意銀行作業時效，請盡量避免使用郵局匯款。

收款銀行	土地銀行信義分行
銀行戶名	財團法人臺北醫學大學
匯款帳號	報名系統申請之虛擬轉帳帳號(共14碼)
金額	新臺幣\$2,060元

- 四、繳費說明：完成繳費後，請於 40 分鐘後上網查詢是否入帳完成，如繳費入帳
完成即可上網繼續報名作業。
- 五、繳費完成後，請檢查交易明細表，若「交易金額」及「手續費」欄(持土地銀
行金融卡至土地銀行提款機轉帳繳費者免扣手續費)沒有扣款記錄，即表示轉
帳未成功，請依繳費方式再次完成繳費；可由本校網址 <http://aca.tmu.edu.tw>，
點選『招生組』→選擇『報名系統』點選『運動績優學生單獨招生考試』→
依畫面說明即可查詢是否轉帳成功。
- 六、繳費後請保留交易明細表備查。

附錄四：報考繳驗文件說明

請考生依報考簡章內「報名時必繳證件」欄之規定繳交資料，以下針對繳交資料內容說明：

名稱	說明				
國民身分證	正、反面影本 1 份(改名者須附戶籍謄本影本 1 份)				
學歷(力)證明影本	<ol style="list-style-type: none"> 1. 應屆畢業生請繳學生證影本。(若學生證無註冊章者，應於所附學生證影本加蓋在學證明章；或提供在學證明佐證) 2. 已畢業之考生請繳學位(畢業)證書影本。 				
大學入學考試中心 107 或 108 學年度學 科能力測驗成績單 影本	<table border="1"> <tr> <td>參加 107 學年度 學科能力測驗者</td> <td>請繳交 107 學年度學科能力測驗成績單影本</td> </tr> <tr> <td>參加 108 學年度 學科能力測驗者</td> <td>請考生於術科考試及面試當日務必繳交 108 學 年度學科能力測驗成績單影本 (本校將於報名截止後先行與大學入學考試中心確認 考生是否確實參加 108 學年度學科能力測驗。)</td> </tr> </table>	參加 107 學年度 學科能力測驗者	請繳交 107 學年度學科能力測驗成績單影本	參加 108 學年度 學科能力測驗者	請考生於術科考試及面試當日務必繳交 108 學 年度學科能力測驗成績單影本 (本校將於報名截止後先行與大學入學考試中心確認 考生是否確實參加 108 學年度學科能力測驗。)
參加 107 學年度 學科能力測驗者	請繳交 107 學年度學科能力測驗成績單影本				
參加 108 學年度 學科能力測驗者	請考生於術科考試及面試當日務必繳交 108 學 年度學科能力測驗成績單影本 (本校將於報名截止後先行與大學入學考試中心確認 考生是否確實參加 108 學年度學科能力測驗。)				
持境外學歷(力) 報考者	<ol style="list-style-type: none"> 1. 持符合教育部「大學辦理國外學歷採認辦法」規定之國外專科以上學校學歷報考者須繳交： <ol style="list-style-type: none"> A. 經駐外單位驗證之國外學歷證件。 B. 經駐外單位驗證之國外學歷歷年成績單。 C. 內政部移民署核發之入出國日期證明書。(原文學歷證件非中文或英文者，需另繳交經我國駐外單位驗證之中文或英文翻譯本) 2. 持符合教育部「香港澳門學歷檢覈及採認辦法」規定之香港或澳門學歷報考者須繳交： <ol style="list-style-type: none"> A. 經行政院在香港或澳門設立或指定機構或委託之民間團體驗證之學歷證件(外文應附中譯本)。 B. 經行政院在香港或澳門設立或指定機構或委託之民間團體驗證之歷年成績證明(外文應附中譯本) C. 身分證明文件影本。 D. 內政部移民署核發之入出國日期證明書。 3. 持符合教育部「大陸地區學歷採認辦法」規定之大陸地區學歷報考者須繳交： <ol style="list-style-type: none"> A. 經大陸地區公證處公證屬實之學歷證件【畢業證(明)書或肄業證(明)書】及公證書影本；必要時，另應檢附歷年成績證明。 B. 前項公證書經行政院設立或指定之機構或委託之民間團體驗證與大陸地區公證處原發副本相符之文件影本。 C. 內政部移民署核發之入出國日期證明書。 				

附錄五：術科成績給分量表

10 公尺 4 次折返跑		1500 公尺	
分數	秒數	分數	秒數
100	8"50	100	5'00 整
99	8"51-60	99	5'00"01-04"00
98	8"61-70	98	5'04"01-08"00
97	8"71-80	97	5'08"01-12"00
96	8"81-90	96	5'12"01-16"00
95	8"91-9"00	95	5'16"01-20"00
94	9"01-10	94	5'20"01-24"00
93	9"11-20	93	5'24"01-28"00
92	9"21-30	92	5'28"01-32"00
91	9"31-40	91	5'32"01-36"00
90	9"41-50	90	5'36"01-40"00
89	9"51-60	89	5'40"01-45"00
88	9"61-70	88	5'45"01-50"00
87	9"71-80	87	5'50"01-55"00
86	9"81-90	86	5'55"01-6'00
85	9"91-10"00	85	6'00"01-05"00
84	10"01-10	84	6'05"01-10"00
83	10"11-20	83	6'10"01-15"00
82	10"21-30	82	6'15"01-20"00
81	10"31-40	81	6'20"01-25"00
80	10"41-50	80	6'25"01-30"00
79	10"51-60	79	6'30"01-35"00
78	10"61-70	78	6'35"01-40"00
77	10"71-80	77	6'40"01-45"00
76	10"81-90	76	6'45"01-50"00
75	10"91-11"00	75	6'50"01-55"00
74	11"01-10	74	6'55"01-7'00
73	11"11-20	73	7'00"01-05"00
72	11"21-30	72	7'05"01-10"00
71	11"31-40	71	7'10"01-15"00
70	11"41-50	70	7'15"01-20"00
69	11"51-60	69	7'20"01-26"00
68	11"61-70	68	7'26"01-32"00
67	11"71-80	67	7'32"01-38"00
66	11"81-90	66	7'38"01-44"00
65	11"91-12"00	65	7'44"01-8'00
64	12"01-20	64	8'00"01-6"00
63	12"21-40	63	8'06"01-12"00
62	12"41-60	62	8'12"01-18"00
61	12"61-80	61	8'18"01-24"00
60	12"81-13"00	60	8'24"01-30"00
59	13"01-20	59	8'30"01-36"00
58	13"21-40	58	8'36"01-42"00
57	13"41-60	57	8'42"01-48"00
56	13"61-80	56	8'48"01-54"00
55	13"81-14"00	55	8'54"01-9'00
54	14"01-20	54	9'00"01-12"00
53	14"21-40	53	9'12"01-24"00
52	14"41-60	52	9'24"01-36"00
51	14"61-80	51	9'36"01-48"00
50	14"81-15"00	50	9'48"01-10"00
40	15"01 及以上	40	10'00"01 及以上

附件一：臺北醫學大學招生考試報名費退款申請表

臺北醫學大學招生考試報名費退款申請表

申請人姓名											身分證字號 (居留證號)											
招生類別	108 學年度運動績優學生單獨招生																					
虛擬帳號	5	0	6	0	—																	
退費原因	<input type="checkbox"/> 低收入戶：請核退款新台幣_____元整 <input type="checkbox"/> 中低收入戶：請核退款新台幣_____元整 <input type="checkbox"/> 溢繳報名費：請核退款新台幣_____元整 <input type="checkbox"/> 已繳費，但未完成報名手續：請核退款新台幣_____元整 <input type="checkbox"/> 其它：請核退款新台幣_____元整，說明：_____																					
說明	1.合乎低收入戶及中低收入戶者請檢具相關資料，可退全額報名費(不含郵資)。 2.溢繳報名費：指不確定轉帳是否成功，又再次重覆繳費者。 3.在報名期間內已繳費，但未完成報名手續，可退半額報名費及郵資。 4.其它因素，請簡述說明。 ※請檢附 ATM 轉帳存根證明憑據(自動櫃員機交易明細表或該筆轉帳錯誤之存簿影本) 另填妥下表之匯款帳戶表一張，以便退款核定後匯入指定銀行。																					
檢附證明	ATM 轉帳證明單_____張 匯款帳戶登記表_____張																					

申請人簽章：_____

臺北醫學大學退款匯款帳戶登記表

茲同意臺北醫學大學將退費款項匯入以下帳號

登記者戶名 (須考生本人)																						
金融機構	銀行										分行											
銀行代號	通匯代號																					
帳號																						
簽章																						
日期																						

備註：1.限用本人帳戶。2.附存摺封面及身分證正反面影本各一份。3.代扣匯款手續費 10 元。(永豐銀行帳戶免扣)

附件二：臺北醫學大學境外學歷切結書

臺北醫學大學境外學歷切結書

考 生 姓 名	身 分 證 字 號 (居 留 證 號)
聯 絡 電 話	

本人參加 108 學年度運動績優學生單獨招生，持以下勾選之境外學歷證件報考，請准予先行以境外學歷證明文件影本報考，並保證於錄取後報到時繳交下列資料，若未如期繳交或經查證不符合貴校報考條件，本人自願放棄入學資格，絕無異議。

持符合教育部「大學辦理國外學歷採認辦法」規定之國外專科以上學校學歷報考者須繳交

1. 經駐外單位驗證之國外學歷證件。
2. 經駐外單位驗證之國外學歷歷年成績單。
3. 內政部移民署核發之入出國日期證明書。

(原文之學歷證件非中文或英文者，需另繳交經我國駐外單位驗證之中文或英文翻譯本)

持符合教育部「香港澳門學歷檢覈及採認辦法」規定之香港或澳門學歷報考者須繳交

1. 經行政院在香港或澳門設立或指定機構或委託之民間團體驗證之學歷證件(外文應附中譯本)。
2. 經行政院在香港或澳門設立或指定機構或委託之民間團體驗證之歷年成績證明(外文應附中譯本)。
3. 身分證明文件影本
4. 內政部移民署核發之入出國日期證明書。

持符合教育部「大陸地區學歷採認辦法」規定之大陸地區學歷報考者須繳交

1. 經大陸地區公證處公證屬實之學歷證件【畢業證(明)書或肄業證(明)書】及公證書影本；必要時，另應檢附歷年成績證明。
2. 前項公證書經行政院設立或指定之機構或委託之民間團體驗證與大陸地區公證處原發副本相符之文件影本。
3. 內政部移民署核發之入出國日期證明書。

此致

臺北醫學大學招生委員會

切結人簽章：_____

切結日期：_____

附件三：臺北醫學大學放棄入學切結書

臺北醫學大學放棄入學切結書

招生類別	<input type="checkbox"/> 碩士班甄試	<input type="checkbox"/> 碩士班考試	<input type="checkbox"/> 碩士在職專班
	<input type="checkbox"/> 博士班甄試	<input type="checkbox"/> 博士班考試	<input type="checkbox"/> 產業碩士專班
	<input type="checkbox"/> 學士後學士班	<input type="checkbox"/> 運動績優學生單招	<input type="checkbox"/> 特殊選才
	<input type="checkbox"/> 身心障礙學生單招		
報考學年度		錄取系所 學位學程	

茲因 _____ (放棄原因)，

自動放棄入學資格，事後絕無任何異議，立此切結為證。

此 致

臺北醫學大學教務處註冊組

准考證號：

學生姓名： (親簽)

身分證號：

聯絡電話：

放棄日期： 年 月 日

注意事項：

1. 正取生及經遞補公告之備取生於報到、登記後，欲放棄入學資格者，請填妥本切結書在 108.06.28(週五)17:00 前，於工作日傳真或親送至本校教務處註冊組，傳真後請主動與本組聯繫確認是否傳送成功，逾期逾時不予受理。
2. 註冊組傳真電話：02-2736-8712；聯絡電話：02-2736-1661 分機 2116。
3. 繳交放棄入學切結書後，不得以任何理由撤回，請考生慎重考慮。